



## ***Freguesia de Loulé (São Clemente)***

**ANO 2018**

---

# Plano de Atividades e as Grandes Opções do Plano

---

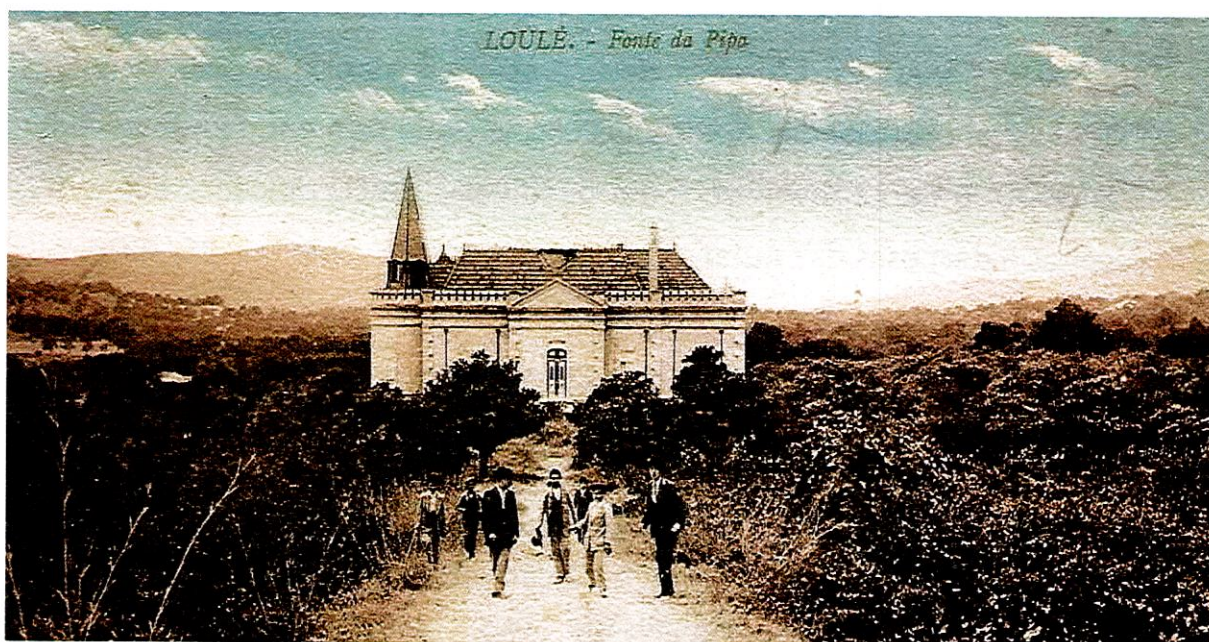

---

## Introdução

Os documentos provisionais para o ano de 2018 estão elaborados em conformidade com a Lei 73/2013 de 03 de setembro, que estabelece o regime financeiro das autarquias locais.

Conforme estabelecido na alínea a) do nº 1 do artigo 16º e na alínea a) do número 1 do artigo 9º da lei 75/2013 de 12 de setembro, a Junta de Freguesia na última sessão ordinária do ano até final de dezembro, submete à aprovação da Assembleia de Freguesia as Grandes Opções do Plano e do Orçamento.

Com o presente documento orçamenta-se as despesas correntes inerentes ao normal funcionamento da Junta, as despesas de capital referentes a investimentos previstos e constantes do Plano de Atividades para o ano de 2018, com o total respeito do equilíbrio financeiro estipulado no artigo 40º da lei 73/2013.

O Orçamento e Opções do Plano da Freguesia de Loulé (São Clemente) para o ano 2018, foram estruturadas de acordo com as orientações definidas pelo POCAL “Plano Oficial das Autarquias Locais”, que tem enquadramento legal no D.L. 54-A/99 de 22 fevereiro e em obediência ao classificador económico das receitas e despesas das Autarquias Locais aprovado pelo D.L. 26/2003.

## Linhas Orientadoras

Conforme nosso programa eleitoral para a Freguesia, preocupámo-nos enquadrar todos os nossos compromissos, no mandato que nos foi atribuído para os 4 anos. Desta forma o Orçamento terá a utilização das verbas disponíveis de forma equilibrada nos compromissos assumidos, nas Infraestruturas, Espaço Público e Mobilidade, Urbanismo, Saúde e Ação Social, Apoio ao Associativismo, Integração, Segurança, Reforço da Participação da Junta de Freguesia, Comunicação e Modernização Administrativa, Educação, Formação e Cultura.

Continuaremos a execução de novas pavimentações ou à reparação das existentes e manutenção periódica de caminhos rurais e agrícolas.

Continuaremos a reforçar a manutenção das instalações escolares, melhorando a qualidade e as condições dos espaços exteriores e das salas de aulas e instalações de apoio funcionais.

Neste propósito, o Jardim-de-infância da Alfarrobeira será equipado com alguns brinquedos, enquanto o de Clareanes será alvo de uma intervenção de acondicionamento dos equipamentos já existentes no parque infantil. Na EB1 nº 4 será equipado com toldos de sombreamento no espaço exterior, junto à portaria.

Na Educação e Cultura, lançaremos em abril do próximo ano o Livro “S. Clemente tem História” relativo à história da Freguesia, o qual será distribuído gratuitamente pelos alunos do 4º ano.

A conjuntura económico-financeira e social que vivemos, continua a preocupa este executivo, pelo que nos obriga a uma grande atenção e disponibilização de apoio e combate à pobreza, à exclusão social, estabelecendo-se como linhas prioritárias nesta matéria, o apoio às instituições de âmbito: cultural, desportiva, ação social e de solidariedade, população carenciada e situações de carácter urgente na sua maioria relacionadas com exclusão social.

No que respeita a obras de investimentos ou melhoramentos na Freguesia quer na zona urbana quer na rural é uma competência da Câmara Municipal e dependendo de uma programação de investimentos do Município. Neste sentido a Junta de Freguesia propôs à CML que considere incluir nas grandes opções do plano para 2018, as nossas recomendações de prioridade que consideramos emergentes.

- Cedência de parcela de terreno para a construção da Sede da Junta de Freguesia de São Clemente. Comparticipação de 50% para a construção da Sede.
- Após a passagem para o domínio da CML a ER 270, seja efetuada a montagem de 2 a 3 grupos de semáforos com para o controlo do limite de velocidade.

Um na localização N 37.138799 W 7.991391.

Outro na posição N 37.140396 W 7.985081

Outro na posição N 37.145650 W 7.976002, este com comando manual auxiliar para passagem de peões em passadeira a marcar no local.

Incluir ainda várias passadeiras para peões junto aos cafés.

Construção bermas nas laterais da estrada.

Na posição N 37.138798 W7.993345 estão colocados caixotes de lixo cuja posição obriga a que os cidadãos fiquem dentro da estrada quando



---

descarregam o lixo. Solicitamos a transferência destes para a posição N 37.138911 W 7.9933834.

- Construção de uma rotunda no cruzamento da GALP à saída de Loulé na estrada para Faro.
- Construção de uma rotunda no final da avenida José da Costa Mealha com o Largo João XXIII.
- Poço da Amoreira, EM 521-1, construção de Bermas ao longo desta estrada. Alterar a posição dos caixotes de lixo da posição atualmente na posição 37.108628 W 8.041316 para a posição N 37.108407 W 8.041250 e o atual paragem troca com a posição dos caixotes de lixo.
- Construção de uma rotunda no cruzamento da estrada M521, no sítio da Goncinha, no desvio do cruzamento para o Torrejão.
- Construção de sistema de esgotos no sítio do Poço Novo.
- Barreiras Brancas. Construção da rede de esgotos neste sítio, na zona com a cota inferior à cota da conduta de receção de esgotos.
- Construção da rede de esgotos em Sítio de Betunes (próximo do café do Chico), para o aglomerado de habitações daquele local. Todas as habitações deste local têm fossas.
- Construção da rede de esgotos no sítio do Torrejão.
- Construção de esgotos no Sítio do Poço da Amoreira.
- Construção de esgotos no Sítio dos Quartos.
- Via Circular de Loulé, Desenvolvimento do Projeto e respetiva construção do Troço Norte que fará a Ligação entre a rotunda do cilindro e a rotunda do Pavilhão Municipal.
- Pavimentar estrada rural de acesso à Igreja de Santa Luzia, até à estrada Municipal que liga o sítio do Paixanito à Cruz da Assumada, 1754 mt, rede de esgotos e água.
- Parque desportivo municipal/Anfiteatro António Aleixo, reparação de muros, escadas e pintura de todas as paredes. Reparação do sistema elétrico e caixas de tomadas.
- Estrada da Ribeira do Cadoiço, reparação da margem Oeste com construção de muro suporte, alargamento da estrada, aproveitando a cedência de terreno na berma oeste com reconstrução de muro.
- Construção ou ampliação de uma Creche e Jardim de Infância na Freguesia.
- Construção de um centro de dia.
- Construção de um novo lar para a 3ª idade.

*Handwritten signature and initials in blue ink.*

Foi dado conhecimento das prioridades nos mais diversos setores à CML, tais como:

Planeamento, Educação, Desporto e Tempos Livres, Habitação, Iluminação Pública, Saneamento e Abastecimento de Águas, Resíduos Sólidos, Ambiente, Rede Viária e Arruamentos.

Parte destas propostas foram consideradas no Orçamento do Município para o próximo ano 2018, o qual já contempla muitas delas e que já estão inseridas nas GOP Camarário e no PPI.

### RECEITAS DA FREGUESIA

Por facilitar a interpretação do orçamento para 2018 procedeu-se a uma apresentação simplificada sobre a origem das receitas e respetiva aplicabilidade comparando com os anos anteriores.

RECEITAS				
	Ano 2015	Ano 2016	Ano 2017	Ano 2018
IMI	37.119 €	37.845 €	34.900 €	36.826 €
Licenciamento de Canídeos	4.582 €	4.101 €	4.429 €	4.486 €
Taxas	99,37 €	773 €	98 €	269 €
Atestados e certidões	1.416 €	1.368 €	1.429 €	1.382 €
Autenticações de documentos	1.099 €	1.568 €	1.329 €	1.494 €
Orçamento do Estado	107.348 €	159.762 €	165.910 €	165.000 €
Contratos Programa Manutenção Escolas	29.070 €	37.283 €	38.250 €	38.250 €
Comparticipação da CML p/ Funcionamento	87.725 €	84.560 €	89,273 €	151.596 €
Obras	135.169 €	152.565 €	357.094 €	362.450 €

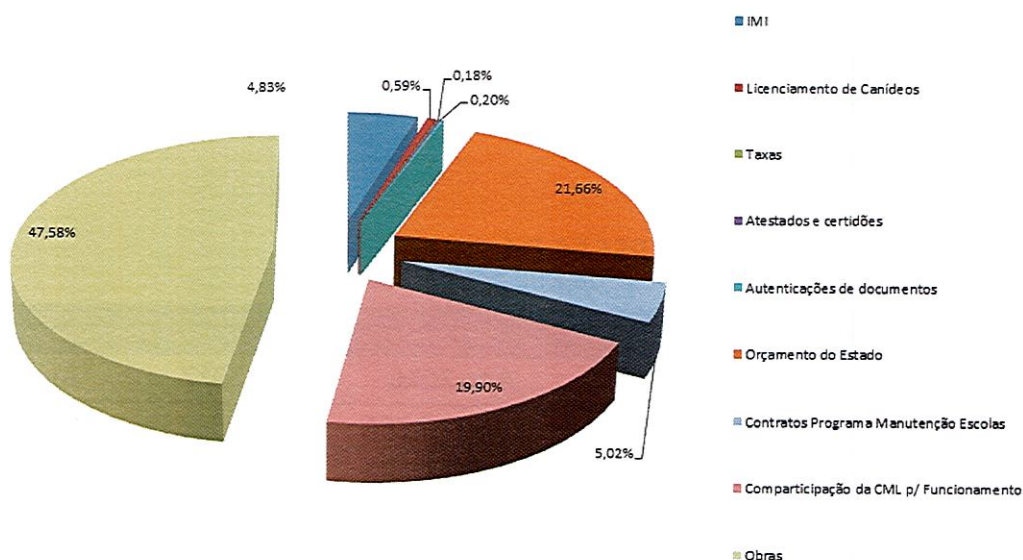

Valores atribuídos dos contratos programa dos últimos sete anos.

Contratos	2010	2011	2012	2013	2014	2015	2016	2017	2018
Obras Pavimentações	227.030	204.227	154.437	154.437	154.437	154.437	347.106	357.094	362.450
Bermas e Valetas	21.265	21.265	17.012						
Escolas	16.830	16.830	33.150	29.070	29.070	29.070	38.250	38.250	38.250

Obs. Os valores apresentados são em Euros

A CML em 2016 procedeu a uma revisão orçamental que duplicou as verbas dos contratos programa para obras com todas a Juntas de Freguesia, cuja situação contribuiu um aumento significativo desta receita, tendo ainda reforçado esta verba com mais 2% para o orçamento de 2018, correspondendo agora a 47,58 % do orçamento da Freguesia.

Esta verba é importantíssimas no nosso caso, por nos permitir efetuar obras estruturantes na rede viária facilitando e acessibilidade da nossa população rural e a beneficiação do parque escolar.

As transferências da administração central só contribuem com 26,49 %.

É de salientar que valor total do contributo da CML corresponde a 72,50 % do orçamento da Freguesia, importantíssimo para o funcionamento desta, o que revela uma extrema dependência das Autarquias Freguesias da Autarquia Camarária.

Esta situação seria muito diferente se a CML já tivesse cumprido com o estabelecido nos artigos 111º, 112º, 113º, 114º e 115º da lei 75/2013, apresentando uma proposta credível para o início da Descentralização Administrativa, concretizada pela transferência legal de algumas competências ainda na posse da Camara, para as Freguesias. Espera-se que este processo seja concretizado já no ano de 2018 em função da PROPOSTA DE LEI N.º 62/XIII, em análise no parlamento.

## DESPESAS DA FREGUESIA

DES P E S A S			
	Ano 2016	Ano 2017	Ano 2018
Despesas com Pessoal	137.747 €	139.982 €	165.150 €
Apoios Sociais	19.000 €	22.000 €	22.000 €
Aquisição de bens e serviços	123.770 €	133.850 €	158.110 €
Juros e outros Encargos	450 €	700,00 €	1.800 €
Outras despesas	250 €	1.700 €	17.150 €
Aquisição de bens de Capital	220.549 €	405.431 €	435.110 €

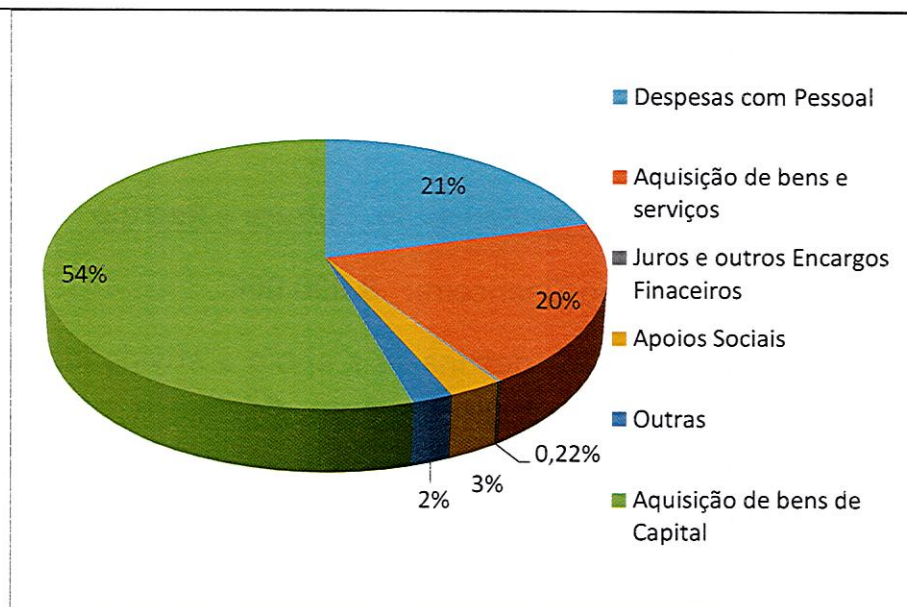

As despesas desta autarquia (Freguesia), estão repartidas em duas grandes rubricas, as correntes e as de capital.

Em conformidade com as boas práticas de gestão e recomendações do POCAL, as despesas de capital foram reforçadas com verbas, provenientes das receitas correntes. Cria-se assim um ciclo importante para a gestão, obrigando a uma redução das despesas correntes, com aplicações de capital em obras estruturantes, em processos que contribuam para o incremento da qualidade dos serviços da Junta de Freguesia, nas vertentes de atendimento ao público, na qualidade dos serviços internos, permitindo assim cumprir com o estipulado no Decreto-Lei n.º 135/99, de 22 de abril, que definiu os princípios gerais de ação a que devem obedecer os serviços e organismos da Administração Pública na sua atuação face ao cidadão, reunindo de uma forma sistematizada as normas vigentes no contexto da modernização administrativa em particular, dos seus serviços de atendimento ao público. Proceder-se-á ainda ao reequipamento dos serviços operacionais para uma maior eficiência nos serviços prestados.

## PLANO DE ATIVIDADES

Nas opções do plano para o ano de 2018, foram previstas as seguintes despesas mais significativas:

### Despesas com Pessoal

Classificação Orgânica 01 00 00 00 – Dotação Financeira: **165.150,00€**



---

A verba inscrita nesta classificação orgânica, corresponde a todas as despesas referentes a salários, subsídios de alimentação, Caixa Geral de Aposentações, Segurança Social, Seguros etc.

### **Material de Educação, Cultura e Recreio**

Rubrica: 02 01 20 – Dotação Financeira: **8.000,00€**

A verba inscrita nesta rubrica destina-se a apoio a atividades curriculares nas Escolas Primárias e Pré-Primárias, material didático e equipamento, assim como o apoio a algumas atividades onde intervêm os alunos daqueles estabelecimentos.

### **Outros Bens – Reparação / Conservação**

Rubrica: 02 01 21 – Dotação Financeira: **2.000,00€**

### **Escolas Pré-Primárias e Primárias**

Rubrica: 02 02 25 01 – Dotação Financeira ano 2017: **38.222.00€**

Rubrica: 02 02 25 02 – Dotação Financeira ano 2018: **38,250,00€**

Verba atribuída pela Câmara Municipal em Contrato-Programa para pequenas obras de reparação e manutenção destes estabelecimentos de ensino da Freguesia. Estas verbas podem passar de um ano para o outro.

### **Conservação de Bens**

Rubrica: 02 02 03 – Dotação Financeira: **5.000,00€**

Compreende as pequenas despesas efetuadas em trabalhos de reparação, conservação e beneficiação de bens móveis e imóveis.

A verba atribuída tem por fim efetuar os pagamentos inerentes ao bom funcionamento das instalações a cargo da Junta de Freguesia: reparações e manutenção que não se enquadram na rubrica anterior (instalações diversas a cargo da Freguesia)

### **Locação de Edifícios**

Rubrica: 02 02 04 – Dotação Financeira: **600,00€**

Incluem-se as despesas inerentes ao arrendamento da Casa de Acolhimento de São Clemente.



---

### Comunicações

Rubrica: 02 02 09 – Dotação Financeira: **4.500,00 €**

Incluem-se as despesas com as comunicações. O valor desta rubrica quando da nossa tomada de posse em outubro de 2013, ascendia a 11.150,00 €. Tendo sido uma preocupação do executivo, foi alvo de renegociações, pelo que se conseguiu obter hoje valores orçamentais de 4.500,00 €.

### Instituições Particulares Sem Fins Lucrativos IPSS

Rubrica: 04 07 01 01 – Dotação Financeira: **6,000,00€**

A verba inscrita nesta rúbrica destina-se ao apoio a Instituições de solidariedade social.

### Clubes e Associação

Rubrica: 04 07 01 02 – Dotação Financeira: **16.000,00€**

A verba inscrita nesta rubrica destina-se ao apoio social a clubes e associações desportivas, e outras atividades amadoras.

### Famílias e Carenciados

Rubrica: 04 08 02 03 – Dotação Financeira: **10.000,00€**

A verba inscrita nesta rúbrica destina-se ao apoio social a idosos e alguma população mais carenciada. Como a CML procedeu a uma alteração por reforço do regulamento Loulé solidário, que permite abranger um leque mais alargado de cidadãos, a Junta de Freguesia reduziu a dotação desta rubrica.

### Reparação e Manutenção de Bermas e Valetas

Rubrica: 07 01 04 01 01– Dotação Financeira **11.500,00€**

Esta verba é atribuída pela Câmara Municipal com a celebração dos Contratos Programas para limpeza e manutenção de bermas e valetas.

### Viação Rural – Reparação e Manutenção

Rubrica: 07 01 04 08 – Dotação Financeira: **500,00€**

Com a verba inscrita nesta rúbrica procurar-se-á manter a rede viária rural e agrícola, não pavimentada, em razoáveis condições de utilização.

---

### **Obras Contrato Programa com a CML**

Rubrica: 07 01 04 01 02 – Dotação Financeira: **362.450,00€**

Contrato-Programa estabelecido entre a Câmara Municipal para fazer face ao melhoramento da rede viária rural e suburbana, procedendo a novas obras de pavimentação, beneficiação e manutenção.

### **Equipamento Administrativo**

Rubrica: 07 01 09 – Dotação Financeira: **4.000,00€**

Destina-se a reformular a sala de reuniões da Assembleia, redefinindo um novo “Layout”, melhorando a iluminação com sistema LED, equipando-a com retroprojetor e sistema de gravação de som a utilizar nas reuniões das assembleias de freguesia.

**Aprovado em Reunião de Junta a 12 de dezembro de 2017**

**O Executivo**

*Carlos Filipe Gabriel Pereira  
Fernando Espírito Marques  
Haura da Louçã Brito  
Luís Manuel Amêlio Figueiredo  
Marina Nascimento Mendes*